

# 茨城県立こども病院 平成21年度看護師募集案内



平成20年 8月

茨城県立こども病院

茨城県立こども病院に勤務する看護師を次により募集します

1 募集人員 10名程度

2 受験資格

- (1) 概ね年齢35歳までの方  
(年齢制限理由：長期勤続によるキャリア形成を図る観点から、若年者等を期間の定めのない労働契約の対象として募集・採用するため。)
- (2) 当該資格免許を有する方又は平成21年に実施される当該国家試験により当該資格の免許を取得見込みの方

3 応募の方法

- (1) 平成20年9月1日(月)から平成20年9月22日(月)までに(必着)、申込書(別紙様式)に次の書類を添えて提出して下さい。(土・日曜日及び祝日を除き、午前9時から午後5時まで受付けます。)

提出先 茨城県立こども病院 事務局 総務課  
〒311-4145 水戸市双葉台3丁目3番地の1

- ① 履歴書(別紙様式による)
  - ② 身上申告書(別紙様式による)
  - ③ 身体検査書(別紙様式の検査項目を受診して下さい。)
  - ④ 看護師免許証の写し又は看護師養成施設(学校)の卒業見込証明書
  - ⑤ 看護師養成施設の成績証明書(卒業している方は卒業時のもの)
  - ⑥ 80円切手を貼ったあて先を明記した返信用封筒(長形3号[縦23.5cm×横12cm程度])2通
- (2) 申込みは、本人又は代理人が持参、若しくは郵送のいずれでも差し支えありません。なお、一度提出いただいた応募書類は返還いたしません。  
※募集受付確認書及び受験票は募集締め切り後に郵送します。

4 採用試験等

応募者を対象に、次により採用試験を行います。

- |              |  |
|--------------|--|
| (1) 日 時      | <u>平成20年9月29日(月)</u><br>午前8時45分集合(受付開始午前8時30分、試験開始午前9時00分)<br>※上記日時に都合のつかない方はご相談下さい。 |
| (2) 場 所      | 茨城県立こども病院(地函参照)(受付場所1階防災セツタ-前(時間外出入口))<br>JR常磐線 赤塚駅下車～バス(双葉台回地行き)済生会病院前下車            |
| (3) 試験方法     | 作文試験及び面接試験   |
| (4) 持参品      | 受験票、鉛筆又はシャープペン(HB)、消しゴム<br>※昼食は必要ありません。(午前中で終了予定)                                    |
| (5) 合格発表及び通知 | 平成20年10月上旬に合格者を発表するとともに、受験者全員に対し合否を通知します。  |

5 採 用

原則として平成21年4月1日とします。ただし、都合により次のような取扱いをする場合があります。

<有資格者の場合>

- ・平成21年4月1日以前に採用する場合があります。この場合は、本人の同意を前提とします。

6 病院見学会

病院見学希望者に対し、随時病院見学会を行います。  
希望者は、事前に電話等で申し込んでいただき、日時を決定いたします。  
(申込みは看護局 平(たいら)まで)

7 その他

この試験についての問合せは、茨城県立こども病院 TEL029-254-1151  
総務課(内線102)へ連絡して下さい。

## (参 考：茨城県立こども病院について)



### 1 こども病院の性格

当病院は、茨城県における小児医療の中核病院として位置付けられており、一般の医療機関では診療が難しい高度医療を提供する、小児の専門病院です。

### 2 設置者と運営主体

当病院は、茨城県が設置した県立病院です。運営は、茨城県から指定管理を受けた、社会福祉法人<sup>恩賜財団</sup>済生会の支部である茨城県済生会が行っており、職員的身分は、運営を行う茨城県済生会の職員（団体職員）となります。

### 3 病院の機能

- (1) 標榜科目は小児科、小児外科、心臓血管外科、麻酔科及び放射線科の5科です。
- (2) 現在、病床数は105床で、看護単位は6単位となっていますが、今後115床まで増床の予定です。
- (3) 設備は、新生児特定集中治療室（NICU）、特定集中治療室（ICU）、骨髄・臍帯血移植のための無菌室のほか、平成18年度末に更新した64列マルチスライスのCTと1.5テスラのMRIなど、最新鋭の医療機器等が整備されています。
- (4) 診療は、医療機関や保健所等から紹介された患者を対象に行うシステムになっています。
- (5) 新生児については、隣接する茨城県周産期センターと連携し、出生後直ちに搬送し、治療できるような体制をとっており、その他の産科医療機関からの要請に対しては、24時間体制で待機中のNICU車（新生児救急車）が出動し、転院搬送するシステムになっています。  
なお、平成18年度末に更新したNICU車には最新鋭の医療機器を搭載し、車内で体温の維持、輸液管理、呼吸管理等の手当を行うため、医師と看護職員が搭乗します。
- (6) 当院では小児外科及び心臓血管外科において、外科的手術を実施しており、平成19年度実績で小児外科で762件、心臓血管外科で71件（開心手術48件、非開心手術23件）実施されています。

### 4 勤務条件等

- (1) 勤務時間は1週間について38時間45分で、完全週休2日制を実施しています。
- (2) 看護師の勤務（病棟の場合）は変則2交替制又は3交替制で、夜間勤務は、3～6人の複数勤務体制になっています。

変則2交替制勤務		3交替制勤務（一部病棟のみ）	
日勤	8時30分～17時00分	日勤	8時30分～17時00分
中日勤A	8時30分～20時30分	準夜	16時00分～1時00分
中日勤B	12時00分～20時30分	深夜	0時30分～9時00分
夜勤	20時00分～9時15分		

- (3) 休暇は、こども病院就業規則により、年次有給休暇、療養休暇の外、夏季休暇等の特別休暇が与えられます。  
年次有給休暇（年間20日間）、療養休暇、特別休暇（夏季休暇（5日間）、結婚休暇、産前産後休暇、育児休暇、子の看護休暇等21種類）、育児休業等

## 5 給与等

- (1) 給与は、茨城県職員の給与を基準にし、他の公的病院の給与等との均衡も考慮して「こども病院職員給与規程」により定められています。

参考までに、学校卒業直後に採用された場合の初任給(平成20年度)(新卒者)は次のとおりです。

### ●学校卒業直後に採用された場合の初任給(平成20年度)(新卒者)

職 種	学歴免許	給 料 月 額	※給料の調整額, 夜間勤務手当(2交替4回又は3交替8回分)、地域手当を含む。
看護師	大学4卒の場合	265,019円	
	短大3卒・専修3卒の場合	258,750円	
	短大2卒・専修2卒の場合	252,742円	

※学校卒業後一定の経験年数(職務経歴)がある場合は、原則として上記金額に一定額が加算されます。

※このほか、通勤手当、住居手当、休日勤務手当、時間外勤務手当、扶養手当などの諸手当を支給

- (2) 賞与は、6月、12月に年間 4.50か月(平成19年4月1日適用)以内で支給されます。

## 6 福利厚生

- (1) 健康保険、厚生年金、雇用保険及び労災保険が適用になります。
- (2) 退職金制度及び退職共済制度に基づく退職給付制度があります。
- (3) 看護師宿舎は個室(6畳)で、冷暖房が完備しています。室料は1カ月あたり3,300円(光熱水費含む。)ですが、入居は任意です。
- (4) 出産後3年間は、育児に専念できる育児休業制度があり、病院内には保育所(24時間保育)も完備しています。
- (5) レクリエーション事業、総合学習支援事業(文化教養講座受講料補助・キャリアアップ支援事業)、海の家・山の家利用助成(契約施設の宿泊費、プール利用料等補助)、永年勤続リフレッシュ事業(旅行券交付・休暇付与)、診療費補助制度等があります。

## 7 研修制度

当病院では、院内研修及び国内における院外専門研修等のほか、海外研修の機会があります。

- (1) 当病院では、卒後教育として別紙のように対象別のプログラムを作成し、看護技術のフォローアップをしております。
- (2) 当病院は、カナダのアルバータ州立小児病院と姉妹提携を結び交流を行っておりますので、海外研修の機会があります。
- (3) 当病院には、小児専門病院として、より質の高い看護師を育成するため、専門・認定看護師教育課程受講制度があります。

# 茨城県立こども病院看護職員継続教育計画

目的 県立こども病院の役割を理解し、看護部の理念に基づいた看護が実践できる看護職員を育成する。

目標

- 1 小児専門の臨床看護実践能力を開発、発展させる。
- 2 職業人、人間としての生き方を明確にし発展させる。

## (1) 教育体系

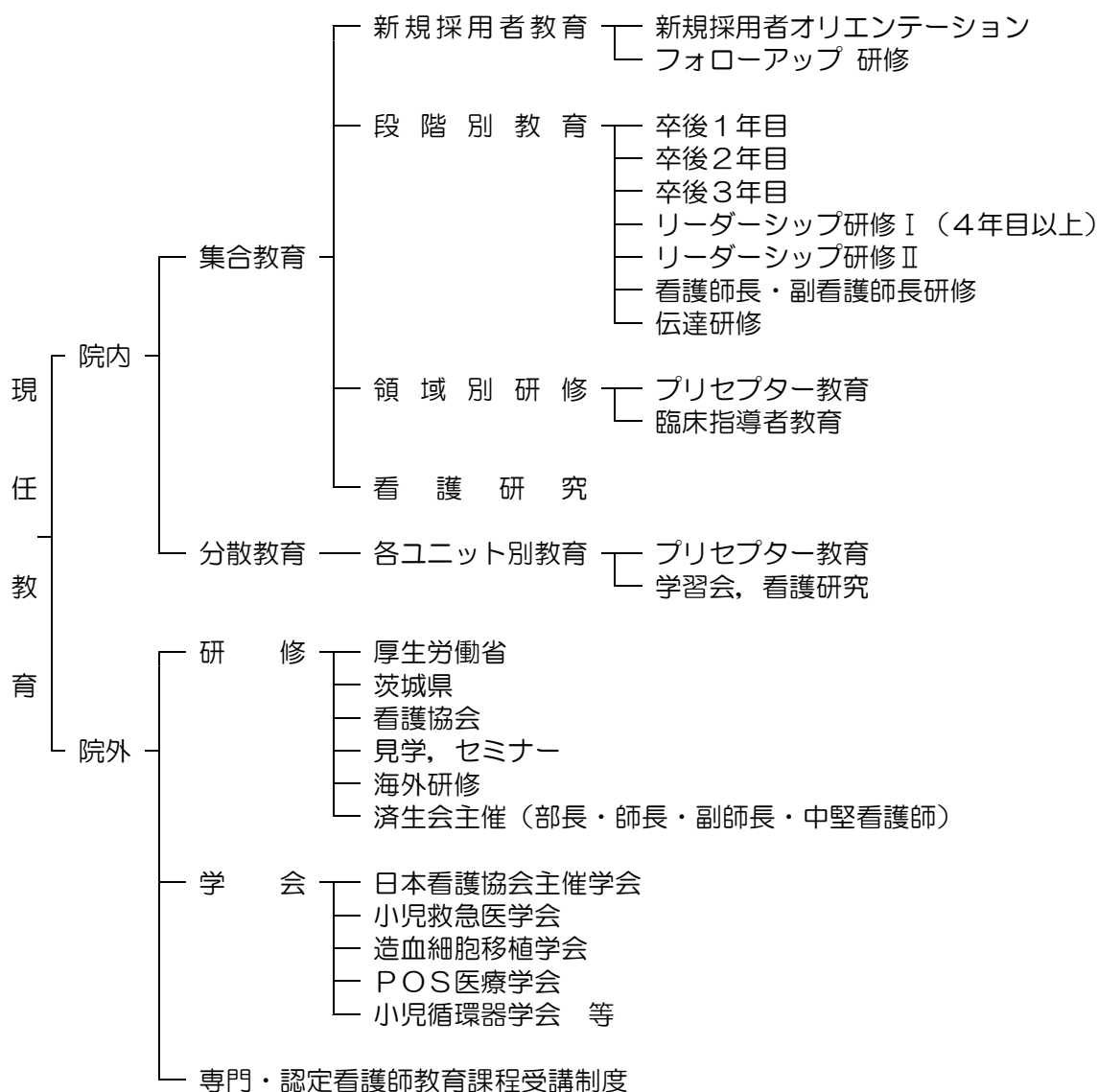

# 教 育 計 画

## 看護職員区分と到達目標

卒 後 一 年 目	<p>学校教育で既に習得した基礎的看護能力をより確実なものとする。</p> <p>(1)状態および発達に応じた適切な日常生活の援助ができる。</p> <p>(2)疾病を理解し、患者に行われる検査の目的・治療の内容が理解でき、適切に介助できる。</p> <p>(3)問題指向型の看護が展開できる。</p> <p>(4)アソシエイト・ナースとして、役割を認識し活動できる。</p> <p>(5)安全・事故防止・感染防止に配慮できる。</p>
卒 後 二 年 目	<p>患児のもつ問題の全体を把握し、明確にする能力を養う。</p> <p>(1)適切な看護判断を行い、必要な看護を予測し、看護計画の立案・実践・評価ができる。</p> <p>(2)患児の背景を理解し、家族への援助および継続看護の実践ができる。</p> <p>(3)プライマリ・ナースとしての役割を認識し、先輩看護師の指導を受けながら、専門的看護を主体的に実践・展開できる。</p> <p>(4)ケース・スタディーをまとめ、自己の看護を振り返ることができる。</p>
卒 後 三 年 目	<p>後輩看護師の指導を受け持ちながら、患児のもつ問題の全体を把握し、より明確に分析できる能力を養う。</p> <p>(1)自己の看護体験を振り返り、より深く追究し、専門職として自己啓発をはかることができる。</p> <p>(2)プライマリ・ナースとしての役割を認識し、専門的看護を主体的に実践・展開できる。</p> <p>(3)業務の改善、チームワーク作りに積極的に参加することができる。</p> <p>(4)看護研究への取り組みができる。</p>
卒 後 四 年 目	<p>後輩看護師の指導を受け持ちながら、専門的看護を主体的に実践・展開できる。</p> <p>(1)看護行為の妥当性・効果について評価し、フィードバックすることができる。</p> <p>(2)リーダーナースの役割を理解し実践できる。</p> <p>(3)職場内の問題に積極的に関わり、リーダーシップを発揮できる。</p> <p>(4)看護研究に主体的に取り組むことができる。</p>
卒 後 五 年 目	<p>後輩看護師の指導を受け持ちながら、専門領域の看護をより深く、広く展開できる。</p> <p>(1)職場内の問題に目を向け問題解決の為にリーダーシップを発揮できる。</p> <p>(2)プライマリ・ナースの啓蒙をはかることができる。</p> <p>(3)看護研究に主体的に取り組む、後輩看護師の育成ができる。</p>
卒 後 六 年 目 以上	<p>後輩看護師の指導を受け持ちながら、看護管理のために必要な能力を養う。</p> <p>(1)看護の動向に常に目を向け、自己研鑽に努め、看護の質を向上させる。</p> <p>(2)後輩看護師の指導・育成ができる。</p> <p>(3)常に研究的態度を持ち続け、看護場面で実践・展開できる。</p> <p>(4)看護師長・副看護師長の業務を補佐し、その代行ができる。</p>

# 茨城県立こども病院看護師採用試験申込書

写 真

4 cm × 4 cm

試験日時	H20. 9. 29(月) ・ その他日時希望 ※上記のいずれかを○で囲んでください。		
受験番号	(受験番号)	(氏 名) <span style="float: right;">(印)</span>	
氏 名			
本 籍	(本 籍)	(生年月日)	
生年月日	都道府県	昭 和 年 月 日 ( 才)	
住 所	〒 TEL ( )		
連絡先	〒 TEL ( )		
在学又は 最終学校名	昭和・平成 年 月 卒業・卒業見込		
資格免許 の有無	資 格 の名称	取 得 年月日	昭和 年 月 日 平成
志望の動機 又は理由			

----- き り と り せ ん -----

茨城県立こども病院看護師採用試験受験票	
受験番号	
氏 名	

(注) 1 この受験票は、募集締め切り後に郵送致します。

2 受験番号は空欄のままです。氏名だけ記入して下さい。

# 履 歴 書

No. 1

写 真	(ふ り が な)			
4 cm × 4 cm	氏 名	(印)		
	旧 氏 名	(異動 年 月 日)		
	生 年 月 日	昭和 年 月 日 (才)		
本 籍		都・道・府・県		
(ふ り が な)			電 話	局
現 住 所	〒 (      -      )		番	
(ふ り が な)			電 話	局
家 族 の 現 住 所	〒 (      -      )		番	
(ふ り が な)			電 話	局
連 絡 先	〒 (      -      )		番	
学 歴 ・ 小 学 校 から 記 載 す る こ と	学 校 名 学 部 学 科 名 (専 攻 科 目)	修 学 期 間	年 数	修 学 区 分
		年 月 日 ~ 年 月 日		卒 卒見込 第 学年・修・退
		年 月 日 ~ 年 月 日		卒 卒見込 第 学年・修・退
		年 月 日 ~ 年 月 日		卒 卒見込 第 学年・修・退
		年 月 日 ~ 年 月 日		卒 卒見込 第 学年・修・退
		年 月 日 ~ 年 月 日		卒 卒見込 第 学年・修・退

\*履歴書No. 2も記入願います。



# 身 上 申 告 書

(ふりがな) 氏 名		性 別	男 女	配偶者	ある ない	在学中最も得意とした学科		
生 年 月 日						在学中最も不 得意とした学科		
本 籍	都・道・府・県					性 格		
現 住 所						所属クラブ等		
生計を一にする 家族の居住地						資 格・特 技		
現 在 の 職 業	勤 務 先	所 在 地	職名及び職務内容				趣 味・嗜 好	
最 終 学 校 名 卒 業 年 月 日	( 年 月卒・卒見込)					運 動		
家 族 の 状 況	続 柄	氏 名	年 齢	居 住 地	健康状態	備 考		

上記のとおり申告いたします。

平成 年 月 日

(氏 名)



茨城県立こども病院長 土 田 昌 宏 殿

(記載上の注意)

- 1 家族の状況欄には、父母、子、兄弟姉妹については、生計を一つにしていなくても記載すること。
- 2 健康状態欄には、健康、虚弱のいずれかを記載し、虚弱の場合は病名を備考欄に記載すること。

# 身 体 検 査 書

茨城県立こども病院

氏 名		生年月日	年 月 日生
現 住 所			

身 長		cm	眼 疾	有 ( ) ・ 無
体 重		kg	聴 力	正常・異常 ( )
胸 囲		cm	耳 疾	有 ( ) ・ 無
四 肢	正常・異常 ( )		血 圧	～ mmHg
視 力	右	( )	尿 検 査	蛋白：－ 土 + 卅 卅 糖：－ 土 + 卅 卅 ウビリノーゲン：正常・異常
	左	矯正 ( )		
色 覚	正常・異常 ( )			
胸 部 X 線 検 査	所 見 ( )			
既 往 症	有 ( ) ・ 無			
現在治療中の疾病	有 ( ) ・ 無			
その他の所見	(消化器、循環器、感覚器、呼吸器、神経系等の異常の有無)			有 ( ) ・ 無
精密検査の要否	要 ( ) ・ 否			

検査の結果は、上記のとおりです。

平成 年 月 日

医 療 機 関 名

医 師 氏 名



**\*お 願 い**

- ・各欄の ( ) の中には具体的に記入して下さい。
- ・精密検査の必要があると認める場合は、疾病、検査名等について指示願います。
- ・この身体検査書は、本人持参の封筒に入れて密封のうえお渡し願います。

受験者各位へ

## 身体検査を受ける場合の注意事項

身体検査を受ける場合は、次の事項に注意して下さい。

1. 受験者は封筒と共に身体検査書用紙を医療機関に持参し、同医療機関の指示に従い身体検査を受けること
2. 身体検査書の氏名・住所・生年月日欄は、各自が正確に記入しておくこと。
3. 身体検査書は、密封のまま提出すること。
4. 検査に要した経費は、本人負担となるので、当該医療機関の指示に従い納付すること。